

香港失明人互聯會
Hong Kong Federation of the Blind



年度報告
Annual Report
2019-2020

共渡
疫境

發放
光明



香港失明人互聯會

九龍觀塘順緻街二號順利社區中心地下

電話: 2343 5363

傳真: 2790 7765

電郵: info@hkfb.org.hk

港島區

賣旗日

FLAG DAY

2021

16.1
(六)

香港失明人互聯會

Hong Kong Federation of the Blind

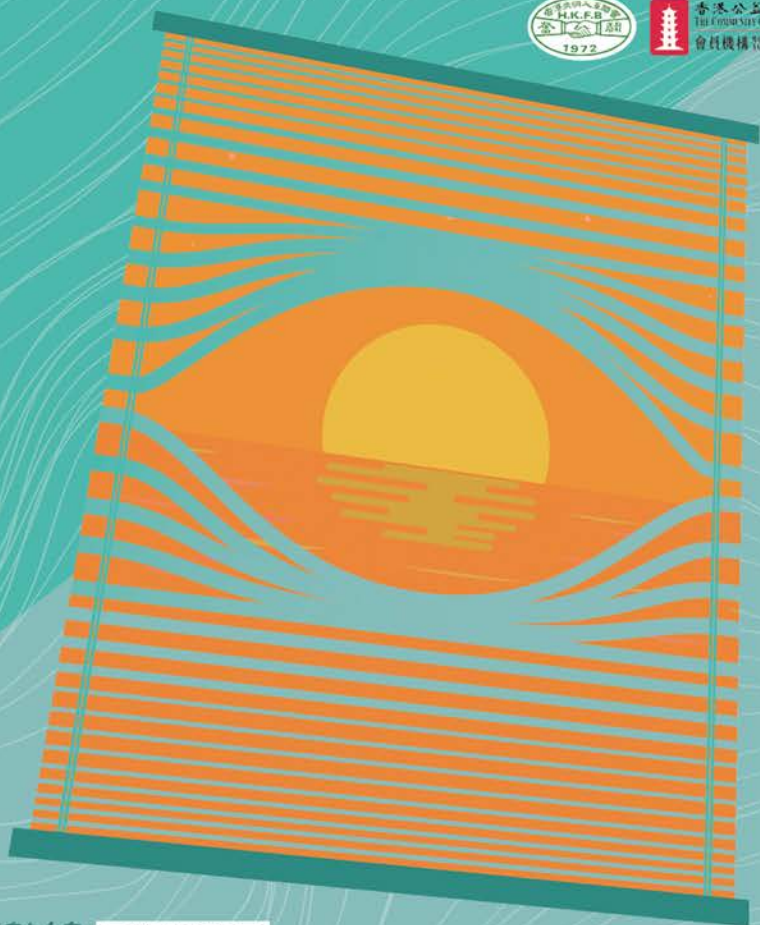

義工招募熱線

2343 5363

WhatsApp登記

9652 4282



掃描QR code登記做義工

👁️ 發展視障人士潛能計劃

👁️ 新近失明人士服務

捐款支持互聯會視障人士服務

1. 支票 - 抬頭「香港失明人互聯會」
/ Hong Kong Federation of the Blind
2. 捐款戶口 - 匯豐銀行 151-4-024080
3. 捐款電話 - 2343 5363

目錄

主席序言	2
本會簡介	4
年度資料統計	7
疫情期間的服務	10
重點服務：伴我同創光明路 - 新失明人士服務	12
重點服務：殘疾家庭向上游—親子服務	13
重點項目：WeTV無障礙媒體	14
活動總結	16
鳴謝及儲備預算	22
核數師報告及財務報表	23

主席序言



疫情持續 迅速回應

今年是特別困難的一年，由1月至今新冠肺炎的疫情反覆爆發對社會、經濟、民生產生巨大的衝擊。服務常常中斷，大大小小的活動無法舉辦，對會員影響甚大。本會積極調整工作，對疫情產生的問題作出回應：

疫情初期，市面防疫物資極度匱乏，我們竭盡所能籌集物資供，如託身處外地的朋友從葡萄牙、越南、尼日尼拉、印度、印尼及台灣等地帶來口罩。透過公眾籌募在本港籌集各種防疫物品，由2月至今，本會持續

收集到香港市民大大小小250宗的捐贈，並分14批次向視障人士免費派發口罩、搓手液、紙巾、食物等必需物資，受惠人次合共5633。大多數捐贈者都是本會新認識的朋友，在此本人衷心向所有捐贈者表示謝意。是次疫症的困境是前所未見的，勝在香港人守望相助的精神，協助視障人士的克服逆境。疫情期間，我們發現有一部分失明人士無法外出領取防疫物資，原因是他們的健康惡化、缺乏親友的協助、及未有康復訓練的新失明者，而且他們居住地點分散，無法集中派發。本會得到多個義工團體的幫助，安排義工將物資妥善地送上門給他們，解其燃眉之急。義工們來自包括燃燈慈善基金、恩福堂、無國界義工及理工大學等團體，在此衷心感謝他們的伸出援手。

革新報名制度令整體受惠

本會的活動一直深受會員歡迎，由於線路繁忙，會員報名時需很長時間才撥通電話，在疫情期間領取物資的報名情況更甚。故此，我們立即做出改革，採用分區報名時段疏導人流，及後我們增設WHATSAPP報名的登記方法，方便一部有具智能手機的會員。自6月8日開通WHATSAPP報名之後，不單方便該類會員，同時，令到慣用電話報名的會員因人流減低而暢順得多，會員報名基本是一撥即通。會員對此措施表示贊許，我們亦解決會員長期報名難的問題而深感欣慰。

Iphone贈新手 融入智能世界

會員有WHATSAPP報名活動輕鬆得多，顯示今日今時智能電話对大家生活的便利。協助會員學習智能系統操作是本會這三年來的工作目標，今年有突破的進展，筆架

山獅子會捐出100部二手IPHONE 6S 給予本會未有蘋果手機的會員，通過本會的新手訓練，被評估合格者即可獲贈一部手機。此舉鼓勵了未轉用智能手機的會員加入智能系統的世界，從而獲得更多的生活便利。現時已有40名會員通過訓練獲取手機，當中不乏70-80歲長者學懂使用IPHONE，相信只要大家願意學習必能學懂。學懂IPHONE，閱讀文字、辨識物品、乘車尋路都能得到幫助！

開拓新資源 深化針對性服務

本會的工作是得到社會的認同的，今年度我們成功申請額外的資源繼續深化及拓展視障人士的各項服務：中銀百年華誕慈善計劃撥款210萬開展本會殘疾家庭向上游的家庭服務；社署增加本會約50%的資助，推行隱蔽失明人士及照顧者的服務；為針對受疫情影響的獨居長者，嘉道理慈善基金撥款12萬協助本會推行會員互助關愛網絡；受停課影響的會員在學子女，亦獲得來自社聯的資助，由本會購置手提或平板電腦贈予他們網上上課之用。這些資助對失明服務而言皆是及時之雨，我們承諾必定將服務做得更好，更切合大家的需要。

賣旗籌款受影響 呼籲金旗捐贈

今年本會的賣旗籌款受到第四波疫情的影響，將不能如期於1月16日在港島區街頭賣旗，我們亦通知已報名的義工活動需取消。故此，原定的籌款目標難以達到，加上下一年度本會抽不中賣旗的機會，今次籌款機會至關重要。我在此呼籲各位，請多多支持是次金旗的捐款，每一分一毫的捐贈都是用於我們未來的服務經費。

群策群力 戰勝逆境

這一年來香港社會瀰漫著憂慮及悲傷的氣氛，但想起市民在危急關頭向我們伸出援手，令我感到莫大的鼓舞！我相信我們香港人只要堅持守望相助的精神，團結一致，我們必定能戰勝逆境。多謝大家！預祝大家聖誕快樂，新年進步。

Ng Suk-tin

吳淑霞 女士

香港失明人互聯會
第二十五屆執行委員會主席

本會宗旨及目標

香港失明人互聯會（以下簡稱互聯會）是由失明人士自組之非牟利志願福利機構，正式註冊成立於一九七二年，立會宗旨為：

- ◆ 發揮自助互助的精神，團結全港失明人士，鼓勵積極人生。
- ◆ 倡議以平等為原則，共融為基礎，聯合各視障人士，爭取在教育、工作及社會待遇上享有平等參與之機會。
- ◆ 謀求增進及改善本會會員之福利。
- ◆ 聯絡外地失明朋友及有關團體，共謀福祉。

服務對象

- ◆ 本港失明人士及其家屬
- ◆ 海外失明朋友
- ◆ 全港市民（主要為公眾宣傳對象）

入會資格

凡視障人士，不論其性別及年齡，皆可向本會申請成為會員，申請被接納後，祇需繳交基金及年費，便可成為基本會員。此外，本會會員的親屬、義工和捐助者，均可申請成為贊助會員

退會手續

凡視障會員親臨或致電本會，核對資料後便可退會。
凡欠交逾兩年會費者，便自動退會。

組織架構

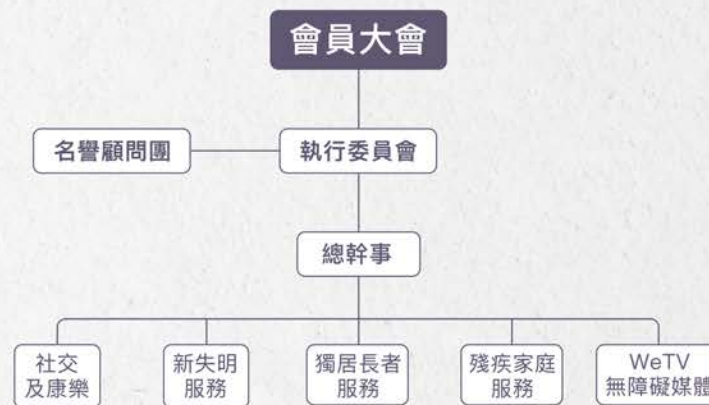

名譽顧問團名單（排名不分先後）

- ◆ 梁愛詩女士、羅瑞祺先生、王學今律師（本會法律顧問）
- ◆ 楊榮新醫生（本會眼科顧問）
- ◆ 尹馥玲女士
- ◆ 張超雄博士 立法會議員
- ◆ 保羅斯迪 英國皇家海外友好協會前香港分會創辦會長
- ◆ 袁志海先生 資深復康工作者
- ◆ 林衛邦先生 快活谷獅子會
- ◆ 羅德榮先生 太平基業證券有限公司董事
- ◆ 梁志文先生 杰文實業有限公司董事
- ◆ 陳承斌先生 柏福服飾有限公司董事

職員表

總幹事	盛李廉先生
行政主任	李絲鷺小姐
會計及行政主任	陳俊凡先生
社會工作員	朱麗嫦小姐
社會工作員	陳妙加小姐
復康教育專員	吳家麟先生
高級活動幹事	王健邦先生
活動幹事	施旖旎小姐
活動幹事	譚浩輝先生
活動幹事	楊景華先生
高級監制	周荻恩小姐
監制	陳梓聰先生
編導	蕭若翹先生
維修技工	蕭永楷先生
兼職事務員	李華英女士

(截止2020年11月30日更新)

2019-20年度總服務人次

- ◆ 視障人次 : 8,635 人次
- ◆ 健視人次 : 3,473 人次

會員服務

- ◆ 新近失明個案訓練 : 274 次
- ◆ 獨居長者家居探訪及檢查 : 189 次
- ◆ 獨居長者家居維修 : 95 次

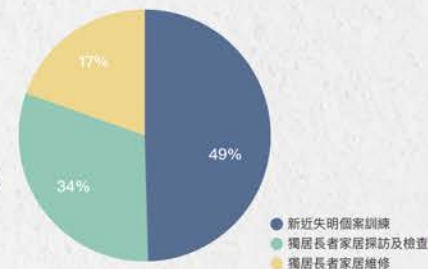

第二十五屆執行委員名單

主席	吳淑霞女士
副主席	鄧光寶先生
司庫	黃鎮樑先生
第三名銀行帳戶簽署人	王溢皓先生
內務秘書	唐蓮娜女士
外務秘書	王溢皓先生
人事委員會成員	主席：吳淑霞女士 副主席：鄧光寶先生 財政：黃鎮樑先生 委員：郭馮英女士、楊惠貞女士
管理委員會	主席：吳淑霞女士 副主席：鄧光寶先生 財政：黃鎮樑先生 委員：王溢皓先生、溫子賢先生、郭馮英女士、楊惠貞女士
籌款委員會	組長唐蓮娜女士 組員：吳淑霞女士、溫子賢先生、劉發先生
康樂組	組長：溫子賢先生 組員：郭馮英女士、郭巧玲女士、王溢皓先生
服務行動組	組長：黃鎮樑先生 組員：鄧光寶先生、趙小紅女士、陳樹春先生
老人組	組長：郭馮英女士 組員：劉發先生、及趙小紅女士
愛心關懷組	組長：王溢皓先生 組員：溫子賢先生、郭巧玲女士、黃鎮樑先生

本年度總活動項數

總活動項數：755項

- ◆ 班組活動 476 次
- ◆ 集體社交康樂活動 61 次
- ◆ 與其他機構合作活動 22 次
- ◆ 家庭支援活動 31 次
- ◆ 公眾教育活動 14 次
- ◆ 發展性活動 151 次

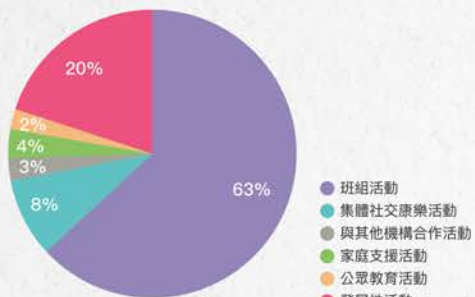

會員資料統計

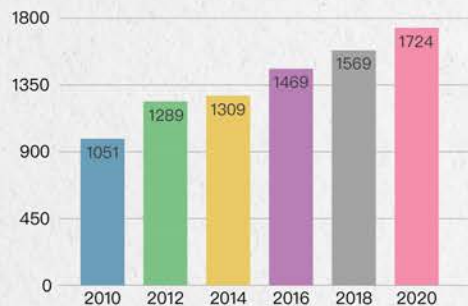

- ◆ 基本會員：1588名
 - ◆ 贊助會員：136名
- (截至2020年3月31日止)

本會會員人數由2010年1,051人，增至到2020年3月31日1,724人，會員增長達64%。

本會小組

社交小組

- 老人組
- 新失明師友小組
- 弱視訓練小組
- 新失明會員義工探訪組

服務小組

- 服務行動組
- 義工組
- 愛心關懷組
- 康樂組
- 公共事務組

興趣小組

- 歌詠組
- 牌技組
- 毅行、優悠行山組
- 手機與你小組

興趣班

- 視障中國功夫班
- 互聯瑜伽班
- 歌唱訓練班
- Sony手機學習班
- 手機解難諮詢服務
- 蘋果手機新手體驗



iPHONE新手班



上門教iPHONE



手機諮詢站



iPHONE新手畢業



地鐵站派口罩



中秋送月餅



派發防疫禮包



派發口罩



疫下唱歌班



公眾教育



同遊慈山寺



義工訓練

疫情期間的服務

籌集各方防疫捐助，定期發放給有需要的視障人士

自1月尾開始本會發現會員嚴重缺乏防疫物資，而市面供應短缺，失明人面對覆診需要，苦無應急物資。本會通過WETV平台呼籲社會捐贈，以及參與多在傳媒報導向公眾籌集物資，在此期間陸續收集各方捐贈，超過250宗大大小小的物品捐贈。同時整理物資，於黃大仙、石硤尾、屯門、順利邨等處便利會員的地方派發，至今14次派發共5633人次領取物資。

擴展社會支援網絡，令偏遠地區的會員得以支援

部份居於偏遠地方的視障人士，外出市區取防疫物資確有不便，我們尋找社區上抗疫夥伴，利用其便利的地點，於開放時間內讓會員到其辦事處領取物資。現時合作的夥伴有：尹兆堅議員屯門友愛邨辦事處、葉榮區議員馬鞍山頌安邨辦事處、沙田勞越洲區議員辦事處、黃大仙上邨陳俊裕辦事處及屯門林明恩區議員辦事處。

找出隱蔽的視障受助者，安排義工上門1對1探訪及派發防疫物資

在多次的派發物資之中，本會發現有部分失明人士沒法到站領取必需的物資，他們是獨居失明的長者，體弱多病且無親友協助；還有一批正在受復康訓練的新近失明人士，疫症期間服務暫停，故未能掌握行動導向技巧不能外出。另一批是仍未接受復康訓練的新失明人，他們未受困於自我接納及未曾掌握出外的技巧，而且親人支援薄弱，故無法融入現時的服務網絡。據統計上述三類隱蔽的視障人士共有178名，散居港九新界各區。故此，我們搭建義工網絡，將防疫品送上門，並以一對一探訪傳達關愛。過去兩個月，我們安排上門探訪其618次，差不多每人隱蔽失明人受探訪3-4次。

電話關顧疫症期間受到情緒困擾的失明人士，提供個案的支援

在活動暫停期間，本會保持利用電話關顧會員，從中處理會員的情緒困擾及生活困難，現時的接收的個案包括因疫情逗留於家中造成起與家人的衝突、疫情的憂慮令其誘發其親人離世及失去視力等的心理舊患；對疫情引致現有的家居服務暫緩造成不便，以及對無障礙設施被破壞感到不滿。我們於電話提供情緒支援，及協助處理困難。

社區無障礙跟進

疫情期間收到會員的反映，在疫情之下各公共屋邨之升降機按鍵板上都加設一層膠膜，以方便清潔，但有會員因膠片太厚無法辨認按鈕，造成不便。在非常時期，人流較少，亦難於找人協助。本會製作樓層點字按鍵貼紙及聯絡了所屬屋邨之無障礙主任協助，將點字貼紙加貼在該視障會員之居住樓層及G地下樓層之按鍵板上，讓會員能觸摸和按鍵。現時已跟進34個公共屋苑。

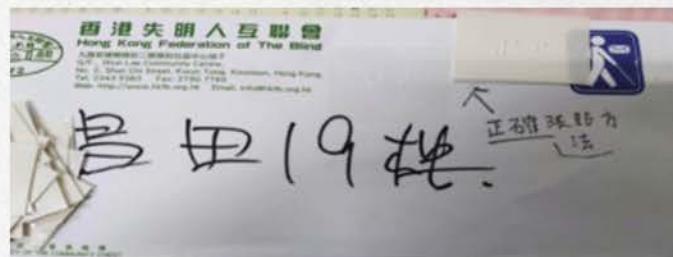

WeTV提供防疫教育，讓會員得知如何保護自己及使用防疫物品：

◆ 知名播音員車淑梅女士為本會會員錄製視障防疫10個貼士，通過24小時熱線通告 WHATSAPP 群組及WETV facebook 發放給會員。

【車淑梅話你知】視障人士的10個防疫貼士

冠狀病毒漫延至社區，防疫當然要由自己和家居衛生做起！
等車淑梅話你知防疫貼士！大家要身體健康，齊心抗疫！

<https://www.facebook.com/wetv.hk/videos/507108019989427/>

- ◆ WETV製作新一輯節目：面包無眼睇：教導失明人分辨口罩正反面及使用搓手液
- ◆ 健康體魄是抗疫的必要條件，視障人士的體能運動亦因場地關閉今年12月推出由本會功夫教練王嘉銘師傅教授在家運動短片，以清晰的語音介紹各式簡易的招式，協助會員居家運動。

IPHONE是對眼，停課不停學

Iphone 教學服務因疫情被逼停課，為鼓勵會員持續學習，WETV推出新系列，通過影片展示各項必要的操作步驟，由導師逐一解釋。我們整合一系列失明人常遇到使用的問題，與IT導師合作製作成錄音檔，分批 WHATSAPP 傳送給所有登記的視障學員，希望他們可以隨時重溫操作知識。同時亦歡迎會員致電發問，透過電話解答疑難。Iphone新手班方面，我們製作8段簡明易懂的語音筆記教授新手們的逐步操作，大部分會員表示可以照此語音指示學懂操作。

伴我同創光明路：新失明人士服務

透過外展復康服務訓練，教授家居照顧技巧，保護法、沿牆法、方向辨別，使用手杖上落樓梯，行走及障礙物的處理等等，讓視障人士學到適切的生活技能，改善生活上的不便。更有專業社工提供情緒輔導，讓他們能重拾自信，重投社區。



鑑於新近失明受助者接受上門的訓練後，在社區生活及外出時，我們發覺初時他們仍然欠缺信心，及恐懼在路上失去方向。新失明服務在服務中已發掘一班心理質素正面、獨立性和活動能力都佳的受助者，成為同路人訓練導師，可以定期指導及陪伴受助者路線實習，同路人透過自身成功的復康經驗，令受助者明顯增加動力訓練及外出，加強復康訓練的成效。

另外，新失明服務亦組織同路人探訪小組，過去三年已探訪178名隱蔽新失明人士，定期到不同地區探望隱蔽受助者，關顧他們身體及情緒變化，分享成功經驗，提供視障社區支援信息，增強受助者獨立生活的信心。

本會自2005年10月至2020年3月31日間推行新失明服務，共為697明人士提供復康訓練。



殘疾家庭向上游—親子服務

為處理殘疾家庭跨代貧窮的問題，此計劃是以及早介入的方式協助殘疾父母的家庭及其子女，介入手法聚焦於建立師友計劃協助家長及子女、為其子女提供全人發展的支援、提供學習的幫助及進步獎勵等方式協助家庭成長。此計劃充分運用社會資本及社會義務網絡為殘疾家庭提供希望及協助讓他們擺脫孤立的困難。本會獲中銀香港百年華誕慈善計劃經公益金撥款3年的服務計劃，協助會員子女在個人成長及學業上的成長；加強親子關係及家庭凝聚力，培養子女對家庭的責任感。今年，我們有幾名高考生成功獲得大學錄取，成績令人鼓舞！

支援受疫情影響之兒童及青少年計劃
互聯“網·課·好幫手”

資助內容
為有需要家庭提供：
1. 平板電腦 或 手提電腦 或 上網數據年卡
2. 上門安裝及教學

受惠對象*
本會失明家庭：
1. 失明家長（父或母）
2. 育有5-20歲在學子女
3. 在學校未能申請有關資助
4. 低收入家庭優先
*申請者需經評估，方可成為合資格受資助家庭

歡迎社工及義工轉介相關家庭
有意申請者可
☎ 2343 5363 或 ✉ info@hkfb.org.hk 報名

主辦：香港失明人互聯會 活動統籌：香港社會福利聯會



鑑於新冠肺炎的疫情持續，學校停止開放，學生需長期在家使用電腦上網課。部分受助家庭缺乏電腦設備，本會有幸得到招商局慈善基金的撥款20萬元，向有需要的家庭贈送手提電腦或智能平板及上網卡，以資學生上網課之用。本會亦安排義工提供上門教學及安裝，協助家長及學生學懂使用。





WeTV無障礙媒體

WeTV無障礙媒體是全港首個殘疾人士網上頻道，涵蓋多個殘疾類別，包括但不限於：視障人士、聾人、輪椅人士、自閉症等等，內容包羅萬有，由無障礙設施、無障礙出遊、視障人士使用智能電話、烹飪教學竹，到消閒娛樂影片通通都有。

2020年是疫情肆的一年，WeTV與大家一樣深受影響，為了適應疫情下的新環境，我們在題材上都作出不少改變，現在馬上帶大家回顧WeTV在2020年的動向！

容易煮

疫情下限聚令大家大大減少外出進食的次數，不少人都改為在家自煮！由嚴重弱聽的聾人阿容主持的節目《容易煮》正好迎上這股潮流，《容易煮》是WeTV現時觀看率最高的節目，無論在facebook還是YouTube，阿容都有一大批fans支持。雖然部份不明所以的觀眾有時會留言指阿容說話不清晰，但是很快亦有其他觀眾會幫忙解釋因為阿容是聾人。希望憑藉這節目，更多人會了解殘疾人士的才華，絕不較一般人遜色！



在家鬆一鬆

疫情下大家常常留在家中，少了運動，大抵常常坐到腰酸骨痛又肥了不少。WeTV邀請到一向在互聯會教授功夫的嘉銘師傅，聯同功夫班的學員們，拍攝新節目《在家鬆一鬆》，教授各種簡單而有效的功夫招式，讓大家即使不外出都可以在家做運動、舒展筋骨！



方包教室

今年小朋友們在家的日子遠遠超過上學的日子，不少父母都對子女在家無所事事感到非常頭痛。因此聾人方包繼之前分享自己作為聾人的故事後，與WeTV再次合作，在疫情期間拍攝一系列以小朋友為主要對象的手工藝和畫畫教學短片，務求小朋友可以「在家都自學」！



無眼睇學iPhone

香港失明人互聯會近年其中一個重點工作，就是教授視障人士使用iPhone。為了讓視障人士學習如何使用iPhone，及讓學員回家後能自行複習，WeTV就聯同面包開始新一輯《無眼睇學iPhone》！節目詳細教授如何利用手勢、語音系統使用iPhone，雖然今年因疫情取消了很多手機班，但都希望視障人士在家都可以好好增值自己。



立即掃描QR Code
like&subscribe
緊貼WeTV!



活動總結

活動總結

16

疫境

2019年4月

1	牌技組 傳統中國功夫訓練班 光明路 - 伸展運動班 獨居長者探訪
2	歌唱技巧班7 獨居長者維修服務 光明路個案及復康訓練
3	安享智能手機免費借用計劃第二期 WETV拍攝 獨居長者維修服務 光明路個案及復康訓練
4	老人組-樂樂無窮 WHATSAPP通知廣播群組登記 光明路個案及復康訓練
5	
6	互聯親子補習班
7	
8	傳統中國功夫訓練班 光明路 - 伸展運動班 獨居長者探訪 光明路個案及復康訓練
9	互聯行山志趣組 歌唱技巧班7 獨居長者維修服務 獨居長者探訪 光明路個案及復康訓練
10	新入會會員 委員會開會 親子-個案面談 獨居長者維修服務
11	獨居長者維修服務 獨居長者探訪 光明路個案及復康訓練
12	歌詠組 親子-個案面談 瑜伽班第十三期 中大音樂會 社聯網台合作會議 港鐵無障礙會議 光明路 - 訓練小組開會 WHATSAPP通知廣播群組登記 光明路個案及復康訓練
13	互聯親子補習班 互聯4-6月生日會
14	
15	牌技組 傳統中國功夫訓練班 光明路 - 伸展運動班 獨居長者探訪 光明路個案及復康訓練
16	個案約見面試 歌唱技巧班7 光明路個案及復康訓練
17	光明路個案及復康訓練
18	光明路 - 海洋公園2019 WHATSAPP通知廣播群組登記 獨居長者探訪
19	互聯觀光巴士家庭遊 親子觀光巴士遊復活遊 WETV拍攝 光明路個案及復康訓練
20	
21	
22	光明路 - 伸展運動班 獨居長者探訪
23	天際100及海事博物館 互聯行山健行組 WETV拍攝 獨居長者探訪 光明路個案及復康訓練
24	獨居長者維修服務 光明路個案及復康訓練
25	中原慈善計畫會議 手機與你小組 WETV拍攝 獨居長者維修服務 光明路個案及復康訓練
26	歌詠組 瑜伽班第十三期 個案約見面試 獨居長者維修服務 WHATSAPP通知廣播群組登記 光明路個案及復康訓練
27	互聯親子補習班 點鐘擊工作坊
28	揚州嘉賓探訪會面 長者護理計劃
29	話劇表演 - 荔濶千禧小學 傳統中國功夫訓練班 光明路 - 伸展運動班 光明路個案及復康訓練
30	個案多專業合作會議 歌唱技巧班7 獨居長者探訪 光明路個案及復康訓練
31	

2019年5月

	老人組聚會 手機應用解難諮詢站 獨居長者探訪 光明路個案及復康訓練
	工盟獨老維修檢討會 光明路 - 訓練小組開會 歌詠組 瑜伽班第十三期 WHATSAPP通知廣播群組登記 獨居長者探訪 光明路個案及復康訓練
	光明路 - 病友聚會 互聯親子補習班 獨居長者探訪
	CODA會慶
	無國界義工會議 牌技組 傳統中國功夫訓練班
	光明路 - 港區區茶聚 SCMP訪問-香港精神獎 WETV拍攝 獨居長者探訪 光明路個案及復康訓練
	委員會開會 新入會會員 服務質素討論會暨茶聚 索尼手機工作坊 獨居長者維修服務 光明路個案及復康訓練
	盲人轉導告別會議 母親節餐餐 手機應用解難諮詢站 獨居長者維修服務 光明路個案及復康訓練
	瑜伽班第十三期 WHATSAPP通知廣播群組登記 獨居長者維修服務 光明路個案及復康訓練
	互聯親子補習班
	親子海洋公園一天遊
	歌唱技巧班7
	親子-個案面談 索尼手機入門班 手機應用解難諮詢站 獨居長者探訪 獨居長者維修服務 代購翻機式手機殼
	老人組-海事博物館參觀 海關APPS測試 WETV拍攝 獨居長者維修服務 光明路個案及復康訓練 代購翻機式手機殼
	誠大建築系工作坊 歌詠組 瑜伽班第十三期 獨居長者探訪 WHATSAPP通知廣播群組登記 獨居長者維修服務 代購翻機式手機殼
	互聯親子補習班 光明路個案及復康訓練 代購翻機式手機殼
	牌技組 傳統中國功夫訓練班 代購翻機式手機殼
	歌唱技巧班7 光明路個案及復康訓練 代購翻機式手機殼
	光明路-黃大仙區茶聚 光明路-觀塘區茶聚 索尼手機入門班 獨居長者維修服務 代購翻機式手機殼
	人生轉導記者會 手機應用解難諮詢站 WETV拍攝 獨居長者維修服務 光明路個案及復康訓練 代購翻機式手機殼
	慈山寺旅行 瑜伽班第十三期 WHATSAPP通知廣播群組登記 獨居長者維修服務 光明路個案及復康訓練 代購翻機式手機殼
	互聯選舉知多少暨法律諮詢 親子-個案面談 互聯親子補習班
	好聲音系列贈送 傳統中國功夫訓練班 個案約見面試 WETV拍攝
	個案約見面試 光明路個案及復康訓練
	索尼手機入門班 個案約見面試 WETV拍攝
	巴士報站系統突擊調查 手機與你小組 手機應用解難諮詢站 獨居長者維修服務
	個案約見面試 瑜伽班第十三期 獨居長者探訪 WHATSAPP通知廣播群組登記

2019年6月

1	互聯親子暑期補習班 光明路 - 弱視生活技能工作坊
2	
3	牌技組 傳統中國功夫訓練班
4	互聯鬼馬獻金曲 老人組聚會
5	索尼手機入門班 個案約見面試 獨居長者維修服務 光明路個案及復康訓練
6	工盟獨老維修檢討會 光明路 - 訓練小組開會 離世會員 治喪 手機應用解難諮詢站 WHATSAPP通知廣播群組登記 光明路個案及復康訓練
7	獨居長者維修服務 光明路個案及復康訓練
8	海洋公園遊 互聯親子暑期補習班 光明路-弱視生活技能工作坊
9	
10	傳統中國功夫訓練班 光明路個案及復康訓練
11	歌唱技巧班7 光明路個案及復康訓練
12	委員會開會 新入會會員 個案約見面試 獨居長者維修服務 光明路個案及復康訓練
13	父親節餐餐 手機應用解難諮詢站 獨居長者維修服務
14	花旗銀行實習開幕禮 歌詠組 瑜伽班第十三期 WHATSAPP通知廣播群組登記 獨居長者維修服務
15	光明路 - 弱視生活技能工作坊
16	海關APPS測試
17	
18	光明路個案及復康訓練
19	WETV拍攝 治喪 離世會員 索尼手機入門班 個案約見面試 獨居長者探訪 光明路個案及復康訓練
20	老人組聚會 手機應用解難諮詢站 獨居長者探訪 獨居長者維修服務 光明路個案及復康訓練
21	運輸署會議 歌詠組 瑜伽班第十三期 獨居長者探訪 WHATSAPP通知廣播群組登記
22	李高陽爵士樂隊音樂會 再生會會慶 光明路個案及復康訓練
23	
24	傳統中國功夫訓練班
25	歌唱技巧班7 光明路個案及復康訓練
26	蘋果手機新體驗日 索尼手機入門班 獨居長者探訪 光明路個案及復康訓練
27	手機與你小組 手機應用解難諮詢站 獨居長者維修服務 光明路個案及復康訓練
28	代購手機配件 復康委員會-就業小組會 瑜伽班第十三期 WHATSAPP通知廣播群組登記 獨居長者維修服務
29	RRP基因測試先導計劃 光明路個案及復康訓練
30	領取特強幸福止痛藥 獨居長者探訪
31	

2019年7月

	歌唱技巧班8 獨居長者探訪 光明路個案及復康訓練
	獨居長者維修服務 光明路個案及復康訓練
	老人組聚會 手機應用解難諮詢站 獨居長者維修服務
	歌詠組 瑜伽班第十期 WHATSAPP通知廣播群組登記 獨居長者維修服務 光明路個案及復康訓練
	UBER工作坊
	牌技組 傳統中國功夫訓練班 光明路個案及復康訓練
	歌唱技巧班8 獨居長者探訪 光明路個案及復康訓練
	委員會開會 新入會會員 獨居長者探訪 獨居長者維修服務
	手機應用解難諮詢站 獨居長者探訪 獨居長者維修服務
	親子-個案面談 光明路-訓練小組開會 大英博物館 瑜伽班第十四期 WHATSAPP通知廣播群組登記 獨居長者維修服務 光明路個案及復康訓練
	傳統中國功夫訓練班
	派發書展門票 歌唱技巧班8 光明路個案及復康訓練
	互聯親子暑期補習班 獨居長者維修服務 光明路個案及復康訓練
	老人組 - 鐵路博物館參觀 WETV拍攝 手機應用解難諮詢站 獨居長者維修服務
	歌詠組 WHATSAPP通知廣播群組登記 獨居長者維修服務
	獨居長者探訪
	第25屆執行委員會候選人簡介會 SONY手機派發
	牌技組 傳統中國功夫訓練班
	歌唱技巧班8 光明路個案及復康訓練
	第25屆執行委員會候選人簡介會 SONY手機派發 光明路個案及復康訓練
	聽出好戲勢放映分享會 WETV拍攝 手機應用解難諮詢站 獨居長者探訪 獨居長者維修服務
	從零開始的親子動漫節之旅 治喪 離世會員 瑜伽班第十四期 WHATSAPP通知廣播群組登記 獨居長者探訪 光明路個案及復康訓練
	光明路個案及復康訓練
	傳統中國功夫訓練班
	獨居長者探訪 光明路個案及復康訓練
	工盟獨老維修檢討會 光明路個案及復康訓練

光明

活動總結

17

	2019年8月	2019年9月
1	長者安居協會「一線通平安鐘」服務登記 獨居長者探訪 獨居長者維修服務 光明路個案及復康訓練	第25屆執行委員會公開點票日
2	親子-個案面談 歌詠組 光明路-遊雲聲一覽 獨居長者探訪 長者安居協會「一線通平安鐘」服務登記 瑜伽班第十四期 WHATSAPP通知廣播群組登記 獨居長者維修服務	
3	淘寶工作坊 WETV拍攝	歌唱技巧班8 光明路個案及復康訓練
4		獨居長者探訪 光明路個案及復康訓練
5		行山組 老人組聚會 治療 徒手健體班 手機應用解難諮詢站 獨居長者探訪 光明路個案及復康訓練
6	歌唱技巧班8 光明路個案及復康訓練	歌詠組 WHATSAPP通知廣播群組登記 獨居長者維修服務 獨居長者探訪 光明路個案及復康訓練
7	職工暨九龍區員旗日 互聯親子暑期補習班 獨居長者探訪 光明路個案及復康訓練	備齊中秋送暖大行動 光明路個案及復康訓練
8	手機應用解難諮詢站 WETV拍攝	口琴樂團週年演奏會
9	光明路-訓練小組開會 瑜伽班第十四期 WETV拍攝 WHATSAPP通知廣播群組登記 獨居長者維修服務 光明路個案及復康訓練	社職爆笑極瘋笑 理大社會服務義工分享 牌技組 傳統中國功夫訓練班 愛心禮包迎中秋
10	光明路個案及復康訓練	愛心禮包迎中秋 光明路個案及復康訓練
11		新入會會員 殘疾人士換領身份證計劃 工盟獨老維修檢討會 委員會開會 愛心禮包迎中秋 獨居長者探訪
12	減益工作坊 牌技組 WETV拍攝 光明路個案及復康訓練	復康委員會-就業小組會 詠馨園慈善月餅 香港精神獎頒獎禮 中秋樂聚在雅虎 徒手健體班 手機應用解難諮詢站 愛心禮包迎中秋 獨居長者探訪 光明路個案及復康訓練
13	治療 離世會員 歌唱技巧班8 WETV拍攝 光明路個案及復康訓練	光明路-訓練小組開會 瑜伽班第十五期 愛心禮包迎中秋 WHATSAPP通知廣播群組登記
14	委員會開會 新入會會員 探病 精神復康自助小組到訪 小Q電影欣賞 互聯親子暑期補習班 獨居長者探訪 獨居長者維修服務 光明路個案及復康訓練	
15	防癌講座 手機應用解難諮詢站 獨居長者維修服務 光明路個案及復康訓練	
16	2019美食博覽 瑜伽班第十四期 WHATSAPP通知廣播群組登記 獨居長者維修服務 光明路個案及復康訓練	理大社會服務義工分享 傳統中國功夫訓練班
17	《超齡發夢王》話劇 離世會員	光明路個案及復康訓練
18	眼科講座 光明路個案及復康訓練	獨居長者維修服務 光明路個案及復康訓練
19	傳統中國功夫訓練班 光明路個案及復康訓練	老人組-中秋聚聚 徒手健體班 手機應用解難諮詢站 獨居長者維修服務 光明路個案及復康訓練
20	香港精神獎拍攝 歌唱技巧班 光明路個案及復康訓練8	信和香港精神獎聚會 勞福局醫管局分享會 治療 歌詠組 光明路-沙田徒手運動班 WHATSAPP通知廣播群組登記 獨居長者探訪 光明路個案及復康訓練
21	維修義工招募及培訓 WETV拍攝 獨居長者探訪 獨居長者維修服務 光明路個案及復康訓練	互聯親子補習班
22	手機應用解難諮詢站 獨居長者維修服務 光明路個案及復康訓練	WETV拍攝 互聯7-9生日會
23	瑜伽班第十四期 WHATSAPP通知廣播群組登記 獨居長者探訪 光明路個案及復康訓練	牌技組 傳統中國功夫訓練班 光明路個案及復康訓練
24		光明路個案及復康訓練
25		手機與你小組 獨居長者維修服務
26	牌技組 傳統中國功夫訓練班 光明路個案及復康訓練	徒手健體班 手機應用解難諮詢站 獨居長者維修服務 光明路個案及復康訓練
27	愛心粵曲會知音 光明路個案及復康訓練	光明路-沙田徒手運動班 WHATSAPP通知廣播群組登記 獨居長者維修服務 光明路個案及復康訓練
28	屋宇署無障礙會議 獨居長者維修服務	互聯親子補習班
29	手機與你小組 手機應用解難諮詢站 WETV拍攝 獨居長者維修服務	
30	瑜伽班第十四期 WHATSAPP通知廣播群組登記 獨居長者維修服務	好聲音系列贈送 傳統中國功夫訓練班 光明路個案及復康訓練
31	維修工程檢討 光明路個案及復康訓練	

	2019年10月	2019年11月
1		光明路-沙田徒手運動班 歌詠組 光明路個案及復康訓練
2	合桃酥贈送 獨居長者探訪 獨居長者維修服務 光明路個案及復康訓練	互聯親子補習班
3	老人組聚會 合桃酥贈送 徒手健體班 獨居長者探訪 手機應用解難諮詢站 光明路個案及復康訓練	海洋公園
4	歌詠組 Whatsapp通知廣播群組登記 合桃酥贈送 WeTV拍攝 互聯社交舞班 光明路-沙田徒手運動班 瑜伽班第十五期 光明路個案及復康訓練	牌技組 光明路個案及復康訓練
5		行山組 光明路個案及復康訓練
6		香港電台你得我都得訪問 獨居長者維修服務 光明路個案及復康訓練
7		鑽石同樂日 手機應用解難諮詢站 獨居長者維修服務 WeTV拍攝 光明路個案及復康訓練
8	獨居長者維修服務 光明路個案及復康訓練	2019復康日活動 光明路個案及復康訓練 獨居長者維修服務 Whatsapp通知廣播群組登記
9	新入會會員 委員會開會 獨居長者維修服務 光明路個案及復康訓練	WeTV拍攝 互聯親子補習班
10	徒手健體班 手機應用解難諮詢站 獨居長者維修服務 光明路個案及復康訓練	
11	光明路-訓練小組開會 復康委員會-就業小組會 海洋公園親子活動 互聯社交舞班 光明路-沙田徒手運動班 瑜伽班第十五期 獨居長者維修服務 光明路個案及復康訓練	
12	互聯親子補習班	光明路個案及復康訓練
13	海洋公園親子活動	光明路個案及復康訓練
14	牌技組 傳統中國功夫訓練班 光明路個案及復康訓練	光明路個案及復康訓練
15	歌唱技巧班9	獨居長者探訪 Whatsapp通知廣播群組登記 獨居長者維修服務 光明路個案及復康訓練
16	工盟獨老維修檢討會 視障網絡會議 獨居長者維修服務 光明路個案及復康訓練	
17	門球同樂日 徒手健體班 獨居長者探訪 手機應用解難諮詢站 光明路個案及復康訓練	
18	歌詠組 Whatsapp通知廣播群組登記 互聯社交舞班 光明路-沙田徒手運動班 瑜伽班第十五期 光明路個案及復康訓練	傳統中國功夫訓練班 好聲音系列贈送 光明路個案及復康訓練
19	互聯親子補習班	行山組 歌唱技巧班9 好聲音系列贈送 光明路個案及復康訓練
20		好聲音系列贈送 獨居長者維修服務 光明路個案及復康訓練
21	手機導師會 牌技組 傳統中國功夫訓練班 光明路個案及復康訓練	老人組-佻歌谷公園遊 好聲音系列贈送 獨居長者維修服務 光明路個案及復康訓練
22	運輸署工作小組會議 Microsoft會議 光明路-西九戲曲中心 虎豹別墅 光明路個案及復康訓練	樂齡科技展 瑜伽班第十五期 光明路-訓練小組開會 光明路-弱視生活技能工作坊 Whatsapp通知廣播群組登記 好聲音系列贈送 獨居長者維修服務
23	老人組-房協參觀 港台自在8點半訪問WETV WeTV拍攝 獨居長者探訪 光明路個案及復康訓練	互聯親子補習班 好聲音系列贈送
24	香港精神獎慶功會 手機應用解難諮詢站 獨居長者維修服務 光明路個案及復康訓練	好聲音系列贈送
25	WeTV拍攝 互聯社交舞班 光明路-沙田徒手運動班 瑜伽班第十五期 獨居長者維修服務 光明路個案及復康訓練	牌技組 傳統中國功夫訓練班 WeTV拍攝 好聲音系列贈送
26	互聯親子補習班	共融音樂會 歌唱技巧班9 好聲音系列贈送
27		服務質素討論會暨茶聚 新入會會員 委員會開會 Istage會議 好聲音系列贈送 獨居長者維修服務 光明路個案及復康訓練
28	傳統中國功夫訓練班 光明路個案及復康訓練	工盟獨老維修檢討會 手機應用解難諮詢站 好聲音系列贈送 獨居長者維修服務 光明路個案及復康訓練
29	行山組-評估及試行 歌唱技巧班9 光明路個案及復康訓練	獨居長者探訪 光明路-弱視生活技能工作坊 獨居長者維修服務 Whatsapp通知廣播群組登記
30	光明路個案及復康訓練	互聯親子補習班
31	公營機構外展講座 手機與你小組 手機應用解難諮詢站 光明路個案及復康訓練	手機與你小組

	2019年12月	2020年1月
1		
2	牌技組	手機諮詢站(石硤尾) 獨居長者維修服務 光明路個案及復康訓練
3	行山組 獨居長者維修服務 光明路個案及復康訓練 歌唱技巧班9	光明路-訓練小組開會 WHATSAPP通知廣播群組登記 手機諮詢站(屯元區)
4	第47週年會員大會暨互聯歌老之夜 會員大會	WETV拍攝
5	獨居長者探訪 光明路個案及復康訓練	
6	歌詠組 點讀筆工作坊 WHATSAPP通知廣播群組登記 獨居長者探訪 獨居長者維修服務 光明路個案及復康訓練	網頁會議 傳統中國功夫訓練班
7	互聯親子補習班	光明路個案及復康訓練
8		工盟獨老維修檢討會 獨居長者探訪 獨居長者維修服務 蛇宴 光明路個案及復康訓練
9	勞福局會議 傳統中國功夫訓練班 光明路個案及復康訓練	執委會週年檢討活動 委員會開會 新入會會員 獨居長者探訪 手機諮詢站(石硤尾) 獨居長者維修服務
10	「區區開年飯2020」活動資訊會 六合彩監票 歌唱技巧班9 獨居長者探訪	手機諮詢站(屯元區) WHATSAPP通知廣播群組登記
11	觀護福利專員到訪 新入會會員 委員會開會 屋宇署會議 探病 光明路個案及復康訓練	
12	盲人輔導會週年大會 手機應用解難諮詢站 獨居長者維修服務 光明路個案及復康訓練	
13	RAC鐘表就業工作小組 光明路-訓練小組開會 光明路-觀塘茶室 WHATSAPP通知廣播群組登記 光明路個案及復康訓練	傳統中國功夫訓練班 光明路個案及復康訓練
14	互聯親子補習班	光明路-荃灣及沙田茶室 RPP公眾諮詢會 WETV拍攝 光明路個案及復康訓練
15		共享資源創新墟
16	揚州同鄉會團年會議 互聯10至12月生日會 牌技組 傳統中國功夫訓練班 光明路個案及復康訓練	手機諮詢站(石硤尾) WETV拍攝 獨居長者維修服務 光明路個案及復康訓練
17	離世會員 行山組 歌唱技巧班9	瑜伽班第十六期 手機諮詢站(屯元區) 獨居長者維修服務 WHATSAPP通知廣播群組登記
18	WETV拍攝 獨居長者維修服務 光明路個案及復康訓練	港島區實旗日 金旗大使招募
19	手機應用解難諮詢站 WETV拍攝 獨居長者維修服務	
20	屯門會員茶聚 光明路-吉吉燒 屯門手機諮詢站 WHATSAPP通知廣播群組登記 獨居長者維修服務	傳統中國功夫訓練班
21	互聯親子補習班 獨居長者維修服務	
22	探病 WETV拍攝	
23	傳統中國功夫訓練班 光明路個案及復康訓練	WHATSAPP通知廣播群組登記
24		
25		
26		
27	屯門手機諮詢站 WHATSAPP通知廣播群組登記 WETV拍攝 獨居長者維修服務	
28	親子MEGA BOX同樂日 工盟獨老維修檢討會 WETV拍攝	
29		
30	工展美食行 傳統中國功夫訓練班 光明路個案及復康訓練	
31	光明路個案及復康訓練	離世會員

	2020年2月	2020年3月
1		電台非常人物生活雜誌訪問
2		
3		災後心理輔導會探訪
4	光明路個案及復康訓練	第四批應急口罩派發 光明路個案及復康訓練
5	光明路個案及復康訓練	上門派送防疫物資
6	電台訪問MAKE IN HK	光明路個案及復康訓練 WHATSAPP通知廣播群組登記
7	獨居長者維修服務 WHATSAPP通知廣播群組登記 上門送應急口罩	離世會員
8	上門送應急口罩	
9	上門送應急口罩	
10	上門送應急口罩	
11	派發應急口罩	
12		
13	第二次上門派送口罩 01採訪失明人	義工上門派物資 WHATSAPP通知廣播群組登記 電話慰問隱蔽長者
14		WETV拍攝 電話慰問隱蔽長者
15	港台訪問康美樓會員	電話慰問隱蔽長者
16		電話慰問隱蔽長者
17	光明路個案及復康訓練	第五批應急物資派發 WETV拍攝 電話慰問隱蔽長者
18	第二批應急口罩派發	
19		
20	離世會員	新入會會員 WHATSAPP通知廣播群組登記
21	WHATSAPP通知廣播群組登記	WETV拍攝
22		
23		
24	災後心理輔導會義工探訪	
25	第三批應急口罩派發	人事委員會
26	新入會會員 人事委員會會議	WETV拍攝
27	青聯上門派發防疫物品	WHATSAPP通知廣播群組登記
28	WHATSAPP通知廣播群組登記 青聯上門派發防疫物品	燃燈院義工家訪籌備會
29	獨居長者探訪 青聯上門派發防疫物品	
30		第六批應急口罩派發
31		

鳴謝

荷蒙社會福利署、香港公益金、愛心聖誕大行動、平等機會委員會、獎券基金、詠黎園陳鳳英慈善基金、中銀香港百年華誕慈善計劃、十分關愛基金、太平基業證券、筆架山獅子會、圓方獅子會、快活谷獅子會、杰文實業有限公司、01心意平台、余兆麟醫療基金、中原慈善基金、的近律師行、黃廷方慈善基金、利希慎基金、嘉道理慈善基金、亞非港實業有限公司、曼克頓扶輪社、香港社會服務聯會、招商局慈善基金會等捐款資助本會服務，令視障人士及家庭受惠。

特別鳴謝，在疫情期間對本會作出物資捐贈的機構及人士（排名不分先後）：

善愿會 CHEUNG Tak Fai YIK Siu Wah KWOK PUI YIK SHIRLEY Mr. Cheung Angel CHOW、Mabel LAU、Vanessa LIU Lucy 沈小姐 Shin Chan Katie Wong Jade Wong Katherine Lam Janet Kwan Jessica Hei Cheng Leung Wing Leung Yoyo Yiu Yvonne Sit 黃盈博 Maisie Yuen Lake UW Helen Tang 陳加菲 Leo Tong Wing Kwun Aggie Ngan Terry Thy KW Yeung Yanie Pang Coe Wong Noel KY Carol Therefour Li Yan Pang Wong Fung Ivan Christie Wan Kayin Ho Lam Yau Bor WM Jovy Ng Si Sie Rebekah Lam Ravia Global Appraisal Advisory Limited Kenix Tin Yan Clara Siu Katy Lo Gigi Lai Kamilly Bi Grace Wong Kiri Chan Coe Wong Fannie Clint Yan Yan Effie Wong Henry Wolf Fanny Lam Gee Gee HoiChing Pang Connie Wong Angel Choi Jeannie Tszin 汪俊池及朋友 Gneuehc Xineohp Suigee CHAN Julia Chu Flora Lee Esther Chan Peony Lei 林生 明訊科技 香港聖經教會 曾致茵 陳漢賢伉儷慈善信託基金 Gogo Trolley Bag Aspire upper room 香港志奮領學人 無國界義工 北角樂恩堂 Swire Coca-Cola HK 災後心理輔導會 燦燈娛樂、香港企業聯會 基督教宣道會北角堂家庭服務中心 梁小姐 日盛科技有限公司 韋志康先生 燦燈慈善基金 包郵文具精品站 抗疫藥品 抗疫基金 Queenie 勞越洲區議員 Fion goody Girls Natali Dshopping Joey Katy 劉姑娘 周小姐 攜手抗疫關愛失明人主辦人及善心捐贈者 黃廷方慈善基金 莫小姐 鄧小姐 Fun Wedding & Hand make 01心意 恩福堂 基督教中國佈道會沙田迦南堂有限公司 香港聖經教會(西環堂) 美心集團 公益金+中銀香港 和富扶輪社 楊振宇議員 千禧青獅 莫建成議員 香港化妝品同業協會 爾雅家宴有限公司 袁小姐及朋友 成功慈善基金會 隆福壽中西殯儀 Ec House 南瞻佛學中心 彩虹串燒專門店 騰龍青年商會 城大校友會 梁小姐 Alyse 馬小姐 黑國強先生及太太 何太 朱小姐 Rebcca 羅小姐 李小姐 江小姐 陳志揚 Eliza Chan Heidi Mok Henry Yeung Helen Tsang Kiro Chim Kennis Wong 筆架山獅子會 張德輝先生 Raymond Chiu Clarence Tsang 包包 Mark Chan 湯文傑醫生 高芳婷 友好貿易 New Enenergy Cleaning 金兆楓和MQENS 應麗珠、鄭希瑜、鄭希瑤 Kadoorie Charitable Foundation 利希慎基金 Micheal FUNG 奧比斯 Queenie LAM 香港中華出入口商會長林龍安先生、香港園境師學會許虹小姐 戴麗瑩 Esther Chan Karman MIN及少基 燦燈院義工團 CHIU Ka Wai 潮州公會 Silvia chan MR. Yukio Ogawa 黃廷方慈善基金 Mission M Foundation "noelleonworkshop" 康太 古天樂慈善基金 Po Lam Jovy Ng 榮盛實業公司 Andrew Sum 萬美有限公司 Ravia Global Appraisal Advisory Limited 何小姐 民主黨九龍東支部

運用整筆過撥款儲備預算 2019-20年度

本會於2019-20年度整筆過撥款的儲備金額共\$610,984.12元，經本會執行委員會討論後預算方案如下：

- 1) 50%的儲備預留即\$305,492.06元因應新的需要，而發展新的服務，如視障人士家庭服務，獨居長者的服務以及發展視障才能的服務；
- 2) 另外50%的儲備(\$305,492.06元)預留為履行本會僱員合約上的責任。

每年本會將於年報上公佈有關整筆過撥款的儲備金額及運用方式，以更好地向社會問責。

HONG KONG FEDERATION OF THE BLIND
香港失明人互聯會

REPORTS AND FINANCIAL STATEMENTS

FOR THE YEAR ENDED 31 MARCH 2020

CONTENTS	PAGE(S)
INDEPENDENT AUDITOR'S REPORT	1 - 3
STATEMENT OF PROFIT OR LOSS AND OTHER COMPREHENSIVE INCOME	4
STATEMENT OF FINANCIAL POSITION	5
STATEMENT OF CHANGES IN FUNDS	6
STATEMENT OF CASH FLOWS	7
NOTES TO THE FINANCIAL STATEMENTS	8 - 18

光明

HON SO FAN Certified Public Accountant (Practising)
韓素芬 執業會計師
CPA(Practising), FCCA, ACB, ACS

Room A, 2/F, Hong To Centre,
94-96 How Ming Street, Kowloon, Hong Kong.
香港九龍彌敦道94-96號匯豐中心2樓A室
Tel 電話: 3542 4920 Fax 傳真: 3542 9021
Email 電郵: tsf.hong@hsofcpa.com

INDEPENDENT AUDITOR'S REPORT TO THE MEMBERS OF HONG KONG FEDERATION OF THE BLIND

Report on the Audit of the Financial Statements

I have audited the financial statements of Hong Kong Federation of the Blind (the Association) set out on pages 4 to 18 which comprise the statement of financial position as at 31 March 2020, and the statement of profit or loss and other comprehensive income, statement of changes in funds and statement of cash flows for the year then ended, and notes to the financial statements, including a summary of significant accounting policies.

In my opinion, the financial statements give a true and fair view of the financial position of the Association as at 31 March 2020, and of its financial performance and its cash flows for the year then ended in accordance with Hong Kong Financial Reporting Standards ("HKFRS") issued by the Hong Kong Institute of Certified Public Accountants ("HKICPA") and have been properly prepared in compliance with the Hong Kong Companies Ordinance.

Basis for Opinion

I conducted my audit in accordance with Hong Kong Standards on Auditing ("HKSA") issued by the HKICPA. My responsibilities under those standards are further described in the Auditor's Responsibilities for the Audit of the Financial Statements section of my report. I am independent of the Association in accordance with the HKICPA's Code of Ethics for Professional Accountants (the Code*), and I have fulfilled my other ethical responsibilities in accordance with the Code. I believe that the audit evidence I have obtained is sufficient and appropriate to provide a basis for my opinion.

Other Information

The Executive Committee Members are responsible for the other information. The other information comprises all information included in the Executive Committee Members' report, but does not include the financial statements and the auditor's report thereon.

My opinion on the financial statements does not cover the other information and I do not express any form of assurance conclusion thereon.

In connection with my audit of the financial statements, my responsibility is to read the other information and, in doing so, consider whether the other information is materially inconsistent with the financial statements or my knowledge obtained in the audit or otherwise appears to be materially misstated. If, based on the work I have performed, I conclude that there is a material misstatement of this other information, I am required to report that fact. I have nothing to report in this regard.

- 1 -

HON SO FAN Certified Public Accountant (Practising)
韓素芬 執業會計師
CPA(Practising), FCCA, ACB, ACS

Room A, 2/F, Hong To Centre,
94-96 How Ming Street, Kowloon, Hong Kong.
香港九龍彌敦道94-96號匯豐中心2樓A室
Tel 電話: 3542 4920 Fax 傳真: 3542 9021
Email 電郵: tsf.hong@hsofcpa.com

INDEPENDENT AUDITOR'S REPORT - CONTINUED

- Evaluate the appropriateness of accounting policies used and the reasonableness of accounting estimates and related disclosures made by the Executive Committee Members.
- Conclude on the appropriateness of the Executive Committee Members' use of the going concern basis of accounting and, based on the audit evidence obtained, whether a material uncertainty exists related to events or conditions that may cast significant doubt on the Association's ability to continue as a going concern. If I conclude that a material uncertainty exists, I am required to draw attention in my auditor's report to the related disclosures in the financial statements or, if such disclosures are inadequate, to modify my opinion. My conclusions are based on the audit evidence obtained up to the date of my auditor's report. However, future events or conditions may cause the Association to cease to continue as a going concern.

- Evaluate the overall presentation, structure and content of the financial statements, including the disclosures, and whether the financial statements represent the underlying transactions and events in a manner that achieves fair presentation.

I communicate with those charged with governance regarding, among other matters, the planned scope and timing of the audit and significant audit findings, including any significant deficiencies in internal control that I identify during my audit.



Hon So Fan
Certified Public Accountant (Practising)
Hong Kong
17 August, 2020

HON SO FAN Certified Public Accountant (Practising)
韓素芬 執業會計師
CPA(Practising), FCCA, ACB, ACS

Room A, 2/F, Hong To Centre,
94-96 How Ming Street, Kowloon, Hong Kong.
香港九龍彌敦道94-96號匯豐中心2樓A室
Tel 電話: 3542 4920 Fax 傳真: 3542 9021
Email 電郵: tsf.hong@hsofcpa.com

INDEPENDENT AUDITOR'S REPORT - CONTINUED

Responsibilities of Executive Committee Members and Those Charged with Governance for the Financial Statements

The Executive Committee Members are responsible for the preparation of the financial statements that give a true and fair view in accordance with HKFRS issued by the HKICPA, and the Hong Kong Companies Ordinance, and for such internal control as the Executive Committee Members determine is necessary to enable the preparation of financial statements that are free from material misstatement, whether due to fraud or error.

In preparing the financial statements, the Executive Committee Members are responsible for assessing the Association's ability to continue as a going concern, disclosing, as applicable, matters related to going concern and using the going concern basis of accounting unless the Executive Committee Members either intend to liquidate the Association or to cease operations, or have no realistic alternative but to do so.

Those charged with governance are responsible for overseeing the Association's financial reporting process.

Auditor's Responsibilities for the Audit of the Financial Statements

My objectives are to obtain reasonable assurance about whether the financial statements as a whole are free from material misstatement, whether due to fraud or error, and to issue an auditor's report that includes my opinion. Reasonable assurance is a high level of assurance, but is not a guarantee that an audit conducted in accordance with HKSA will always detect a material misstatement when it exists. Misstatements can arise from fraud or error and are considered material if, individually or in the aggregate, they could reasonably be expected to influence the economic decisions of users taken on the basis of these financial statements.

As part of an audit in accordance with HKSA, I exercise professional judgment and maintain professional skepticism throughout the audit. I also:

- Identify and assess the risks of material misstatement of the financial statements, whether due to fraud or error, design and perform audit procedures responsive to those risks, and obtain audit evidence that is sufficient and appropriate to provide a basis for my opinion. The risk of not detecting a material misstatement resulting from fraud is higher than for one resulting from error, as fraud may involve collusion, forgery, intentional omissions, misrepresentations, or the override of internal control.
- Obtain an understanding of internal control relevant to the audit in order to design audit procedures that are appropriate in the circumstances, but not for the purpose of expressing an opinion on the effectiveness of the Association's internal control.

- 2 -

HONG KONG FEDERATION OF THE BLIND 香港失明人互聯會

STATEMENT OF PROFIT OR LOSS AND OTHER COMPREHENSIVE INCOME

FOR THE YEAR ENDED 31 MARCH 2020

	Note	2020 HK\$	2019 HK\$
Revenue	5	6,761,179.38	5,346,180.94
Other revenue	6	112,445.21	62,694.35
Administrative expenses		(4,737,555.48)	(4,359,766.81)
Surplus for the year	7	2,136,069.11	1,049,108.48

- 3 -

HONG KONG FEDERATION OF THE BLIND
 香港失明人互聯會

STATEMENT OF FINANCIAL POSITION
AS AT 31 MARCH 2020

	Note	Headquarters HK\$	Shun Lee Centre HK\$	2020 HK\$	2019 HK\$
Non-current assets					
Office equipment	9	-	6,476.38	6,476.38	28,751.76
Current assets					
Accounts receivable	10	-	1,300.00	1,300.00	1,000.00
Utility deposit		-	2,000.00	2,000.00	2,000.00
Cash and cash equivalents	11	7,255,189.87	2,027,828.85	9,283,018.72	7,074,334.23
		7,255,189.87	2,031,128.85	9,286,318.72	7,077,334.23
Current liabilities					
Receipts in advance		3,050.00	46,950.00	50,000.00	(640.00)
		3,050.00	46,950.00	50,000.00	(640.00)
Net Current Assets		7,252,139.87	1,984,178.85	9,236,318.72	7,077,974.23
NET ASSETS		7,252,139.87	1,990,655.23	9,242,795.10	7,106,725.99
Represented by:					
Agency Reserves		7,252,139.87	1,162,946.00	8,415,085.87	6,396,382.54
General fund		-	6,476.38	6,476.38	28,751.76
Non-current-asset fund		-	821,232.85	821,232.85	681,591.69
Social welfare reserve fund		7,252,139.87	1,990,655.23	9,242,795.10	7,106,725.99

The financial statements on pages 4 to 18 were approved and authorised for issue by the Board of Executive Committee Members on 17 August 2020 and are signed on its behalf by:

Ng Suk Ha
Ng Suk Ha
Chairman

Wong Chun Leng
Wong Chun Leng
Treasurer

- 5 -

HONG KONG FEDERATION OF THE BLIND
 香港失明人互聯會
STATEMENT OF CHANGES IN EQUITY
FOR THE YEAR ENDED 31 MARCH 2020

	Social welfare reserve fund				Subtotal HK\$	Non-current asset fund HK\$	General fund HK\$	Total HK\$
	Lump sum grant reserve HK\$	Provident fund subvention surplus HK\$	Reserve of Rent and Rates HK\$	Reserve of central item HK\$				
At 31 March 2018	552,859.33	243,098.33	(47,916.00)	369.00	748,410.66	63,543.74	4,552,437.65	5,364,392.05
Deficit absorbed by own resources	(101,581.16)	(1,217.79)	1,188.00	-	(101,610.95)	-	242,126.24	140,515.29
Transfer	-	-	-	-	-	-	-	-
- Adjustment	-	-	-	-	-	-	693,225.46	693,225.46
- Adjustment: letter ref. (4) in SWD SF/SAS/4-55/1(328)	369.00	-	-	(369.00)	-	-	-	-
- Depreciation charged	34,791.98	-	-	-	34,791.98	(34,791.98)	-	-
- Assets acquired	-	-	-	-	-	-	-	-
- Non-social welfare reserve fund	-	-	-	-	-	-	908,593.19	908,593.19
At 31 March 2019	486,439.15	241,880.54	(46,728.00)	-	681,591.69	28,751.76	6,396,382.54	7,106,725.99
Deficit absorbed by own resources	101,081.59	18,617.09	(2,332.90)	-	117,365.78	-	521,364.59	638,730.37
Transfer	-	-	-	-	-	-	-	-
- Adjustment: Claw-back of Rent & Rates Y2018-19: letter ref. SWD SF/SAS/4-55/1(328)	1,188.00	-	(1,188.00)	-	-	-	-	-
- Depreciation charged	22,275.38	-	-	-	22,275.38	(22,275.38)	-	-
- Assets acquired	-	-	-	-	-	-	1,497,338.74	1,497,338.74
- Non-social welfare reserve fund	-	-	-	-	-	-	-	-
At 31 March 2020	610,984.12	260,497.63	(50,248.90)	-	821,232.85	6,476.38	8,415,085.87	9,242,795.10

HONG KONG FEDERATION OF THE BLIND
 香港失明人互聯會

STATEMENT OF CASH FLOWS
FOR THE YEAR ENDED 31 MARCH 2020

	2020 HK\$	2019 HK\$
OPERATING ACTIVITIES		
Surplus for the year	2,136,069.11	1,049,108.48
Adjustment for:		
- Adjustment made in general fund	-	693,225.46
- Bank interest income	(111,954.32)	(61,497.43)
- Depreciation	22,275.38	34,791.98
Operating surplus before movements in working capital	2,046,390.17	1,715,628.49
Increase in accounts receivable	(300.00)	(1,000.00)
Decrease in other payables	-	(255,694.86)
Increase/ (decrease) in receipts in advance	50,640.00	(436,859.60)
NET CASH FROM OPERATING ACTIVITIES	2,096,730.17	1,022,074.03
INVESTING ACTIVITIES		
Bank interest received	111,954.32	61,497.43
NET CASH FROM INVESTING ACTIVITIES	111,954.32	61,497.43
NET INCREASE IN CASH AND CASH EQUIVALENTS	2,208,684.49	1,083,571.46
CASH AND CASH EQUIVALENTS AT BEGINNING OF THE YEAR	7,074,334.23	5,990,762.77
CASH AND CASH EQUIVALENTS AT END OF THE YEAR	9,283,018.72	7,074,334.23
Represented by:		
Bank balances	9,283,018.72	7,074,334.23

HONG KONG FEDERATION OF THE BLIND
 香港失明人互聯會

NOTES TO THE FINANCIAL STATEMENTS
FOR THE YEAR ENDED 31 MARCH 2020
1. General information

Hong Kong Federation of the Blind ("the Association") is a society registered in accordance with the provision of section 5A(1) of the Societies Ordinance. The address of the registered office and principal place of operation of the Association are located at G/F., Shun Lee Estate Community Centre, No.2 Shun Chi Street, Kwun Tong, Kowloon.

The financial statements are presented in Hong Kong dollars ("HK\$"), which is also the functional currency of the Association.

The principal activities of the Association are to encourage visually impaired people to fight for equal society.

2. Adoption of revised Hong Kong Reporting Standards

The Association's financial statements have been prepared in accordance with all applicable Hong Kong Financial Reporting Standards (HKFRSs), which includes all applicable individual Hong Kong Financial Reporting Standards, Hong Kong Accounting Standards (HKASs) and Interpretations issued by the Hong Kong Institute of Certified Public Accountants (HKICPA), accounting principles generally accepted in Hong Kong, and the requirements of the Hong Kong Companies Ordinance. A summary of significant accounting policies is set out in note 3.

The application of the new and revised HKFRSs has no material effects on the Association's financial performance and positions.

3. Significant accounting policies

Statement of compliance and basis of preparation
 The financial statements have been prepared in accordance with HKFRSs issued by the HKICPA and the Hong Kong Companies Ordinance ("CO").

The preparation of financial statements in conformity with HKFRSs requires the use of certain critical accounting estimates. It also requires management to exercise its judgement or complexity, or areas where assumptions and estimates are significant to the financial statements, are disclosed in the respective notes, if appropriate.

The principal accounting policies are set out below.

3. Significant accounting policies – continued

Revenue recognition

Revenue is measured at the fair value of the consideration received or receivable. Revenue is reduced for estimated customer returns, rebates and other similar allowances.

- (i) Association fee received
Revenue from Association fee is recognised upon the admittance and registration of visually impaired people.
- (ii) Government subvention
Government subvention is recognised on receivable basis.
- (iii) Bank interest income
Bank interest income is recognised on a time proportion basis on the amount of outstanding deposits at the applicable interest rates.

Retirement benefit costs

Payments to the Mandatory Provident Fund Scheme (MPF Scheme) are recognised as an expense when employees have rendered service entitling them to the contributions.

Office equipment

Office equipment are stated in the statement of financial position at cost less subsequent accumulated depreciation and subsequent accumulated impairment losses, if any. The costs of an asset comprises its purchase price and any directly attributable costs of bringing the asset to the working condition and location for its intended use.

Subsequent expenditure relating to office equipment that has already been recognised is added to the carrying amount of the asset when it is probable that future economic benefits, in excess of the originally assessed standard of performance of the existing asset, will flow to the enterprise. If not, the expenditure is treated as an expense in the period in which it is incurred.

Depreciation is recognised so as to write off the cost of assets less their residual values over their estimated useful lives, using the straight-line method. The estimated useful lives, residual values and depreciation method are reviewed at the end of the reporting period, with the effect of any changes in estimate accounted for on a prospective basis.

An item of office equipment is derecognised upon disposal or when no future economic benefits are expected to arise from the continued use of the asset. Any gain or loss arising on the disposal or retirement of an item of office equipment is determined as the difference between the sales proceeds and the carrying amount of the asset and is recognised in profit or loss.

- 9 -

HONG KONG FEDERATION OF THE BLIND

香港失明人互聯會

NOTES TO THE FINANCIAL STATEMENTS

FOR THE YEAR ENDED 31 MARCH 2020

4. Critical accounting judgements and key sources of estimation uncertainty

The Association's Executive Committee Members makes assumptions, estimates and judgements in the process of applying the Association's accounting policies that affect the assets, liabilities, income and expenses in the financial statements prepared in accordance with HKFRSs. The assumptions, estimates and judgements are based on historical experience and other factors that are believed to be reasonable under the circumstances. While the Executive Committee Members reviews their judgements, estimates and assumptions continuously, the actual results will seldom equal to the estimates.

- (a) Key assumption and other key sources of estimation uncertainty

Certain key assumptions and risk factors in respect of the financial risk management are set out in note 13. In the opinion of Executive Committee Members, there is no other key sources of estimation uncertainty that have a significant risk of causing a material adjustment to carrying amounts of assets and liabilities with the financial year.

- (b) Critical judgements in applying the Association's accounting policies
In the opinion of Executive Committee Members, there is no critical judgement in applying the Association's accounting policies.

5. Revenue

	2020 HK\$	2019 HK\$
Government subvention	2,618,579.00	2,492,077.00
Less: surplus repaid to S.W.D	(1,188.00)	(569.00)
	2,617,391.00	2,491,708.00
Lottery fund	38,000.00	37,000.00
Specific grants and donations	3,159,406.35	1,680,174.73
Community chest	345,200.00	335,100.00
Membership fee	16,690.00	11,679.00
Foundation fee income	332.00	176.00
Flag day income	576,718.03	780,700.61
Rental and rates	7,442.00	7,406.00
Activities income	-	2,236.00
	6,761,179.38	5,346,180.34

HONG KONG FEDERATION OF THE BLIND

香港失明人互聯會

NOTES TO THE FINANCIAL STATEMENTS

FOR THE YEAR ENDED 31 MARCH 2020

3. Significant accounting policies – continued

Impairment losses on tangible assets

At the end of the reporting period, the Association reviews the carrying amounts of its tangible assets to determine whether there is any indication that those assets have suffered an impairment loss. If any such indication exists, the recoverable amount of the assets is estimated in order to determine the extent of the impairment loss, if any.

Recoverable amount is the higher of fair value less costs to sell and value in use. In assessing value in use, the estimated future cash flows are discounted to their present value using a pre-tax discount rate that reflects current market assessments of the time value of money and the risks specific to the asset for which the estimates of future cash flows have not been adjusted.

If the recoverable amount of an asset is estimated to be less than its carrying amount, the carrying amount of the asset is reduced to its recoverable amount. An impairment loss is recognised immediately in profit or loss.

Where an impairment loss subsequently reverses, the carrying amount of the asset is increased to the revised estimate of its recoverable amount, but so that the increased carrying amount does not exceed the carrying amount that would have been determined had no impairment loss been recognised for the asset in prior years. A reversal of an impairment loss is recognised as income immediately in profit or loss.

Cash and cash equivalents

Cash and cash equivalents comprise cash at bank and on hand, demand deposits with banks and other financial institutions, and short-term, highly liquid investments that are readily convertible into known amounts of cash and which are subject to an insignificant risk of changes in value, having been within three months of maturity at acquisition. Bank overdrafts that are repayable on demand and form an integral part of the Association's cash management are also included as a component of cash and cash equivalents for the purpose of statement of cash flows.

Accounts payable

Accounts payable are initially measured at fair value and, after initial recognition, at amortised cost, except for short-term payables with no stated interest rate and effect of discounting being immaterial, that are measured at their original invoice amount.

- 10 -

HONG KONG FEDERATION OF THE BLIND

香港失明人互聯會

NOTES TO THE FINANCIAL STATEMENTS

FOR THE YEAR ENDED 31 MARCH 2020

6. Other revenue

An analysis of the Association's other revenue is as follows:

	2020 HK\$	2019 HK\$
Bank interest income	111,954.32	61,497.43
Sundry income	490.89	1,196.92
	112,445.21	62,694.35

7. Surplus for the year

Surplus for the year is stated after charging the following items:

	2020 HK\$	2019 HK\$
Auditor's remuneration	11,000.00	12,000.00
Depreciation	22,275.38	34,791.98
Government rent, rates and management fee	9,774.90	6,218.00
Staff cost	-	-
- salaries and allowances	3,486,027.61	3,037,186.02
- provident fund contributions	189,551.43	185,561.42
- staff welfare	3,830.00	13,130.00

8. Income tax expense

The Association is exemption from Hong Kong profits tax by reason of its charitable status under Section 88 Inland Revenue Ordinance.

HONG KONG FEDERATION OF THE BLIND
 香港失明人互聯會

NOTES TO THE FINANCIAL STATEMENTS
FOR THE YEAR ENDED 31 MARCH 2020
9. Office equipment

	Headquarters HK\$	Shun Lee Centre HK\$	Total HK\$
Cost			
At 1 April 2018	48,690.00	455,187.90	503,877.90
Addition during the year	48,690.00	455,187.90	503,877.90
At 1 April 2019	48,690.00	455,187.90	503,877.90
Addition during the year	48,690.00	455,187.90	503,877.90
At 31 March 2020	48,690.00	455,187.90	503,877.90
Accumulated depreciation			
At 1 April 2018	48,690.00	391,644.16	440,334.16
Charge for the year	-	34,791.98	34,791.98
At 1 April 2019	48,690.00	426,436.14	475,126.14
Charge for the year	-	22,275.38	22,275.38
At 31 March 2020	48,690.00	448,711.52	497,401.52
Carrying amounts			
At 31 March 2020	-	6,476.38	6,476.38
At 31 March 2019	-	28,751.76	28,751.76

The depreciation is calculated on straight line basis on an annual rate of 20%.

10. Accounts receivables

	Headquarters HK\$	Shun Lee Centre HK\$	2020 HK\$	2019 HK\$
Accounts receivables	-	1,300.00	1,300.00	1,000.00

- 13 -

HONG KONG FEDERATION OF THE BLIND
 香港失明人互聯會

NOTES TO THE FINANCIAL STATEMENTS
FOR THE YEAR ENDED 31 MARCH 2020
11. Cash and cash equivalents

	Headquarters HK\$	Shun Lee Centre HK\$	2020 HK\$	2019 HK\$
Cash and bank balances	1,818,420.55	2,027,828.85	3,846,249.40	2,746,935.30
Fixed deposits	5,436,769.32	-	5,436,769.32	4,527,398.93
	7,255,189.87	2,027,828.85	9,283,018.72	7,074,334.23

12. Flag day fund

(a) Flag day balance				
Balance as at 1 April		1,362,235.91		717,232.85
Flag day income			182,554.00	301,189.00
Others			425,507.85	497,312.10
Street collection			607,861.85	798,501.10
Total income			(31,143.82)	(17,800.49)
Less: Flag day expenses			576,718.03	780,700.61
				(note 5)
				(note b)

- 14 -

HONG KONG FEDERATION OF THE BLIND
 香港失明人互聯會

NOTES TO THE FINANCIAL STATEMENTS
FOR THE YEAR ENDED 31 MARCH 2020
12. Flag day fund - continued

Use of the donations collected			2020 HK\$	2019 HK\$
Staff salaries			-	-
Mandatory provident fund			-	-
Specific activities expenses:				
Barrier Free Education Program (社區無障礙教育)			-	-
Talent development class of the visually impaired (發展視障人士潛能興趣班)		3,752.70		4,975.80
Development scheme for the family of disabled persons (發展殘疾人士家庭服務)		21,352.00		60,873.00
Social and Recreational activities for visual impairment (視障人士康樂及社交活動)		20,337.16		-
Employment support scheme for disabled persons (殘疾人士就業支援服務)		-		2,062.75
Disable elderly life education & maintenance service (殘疾長者生命教育及維修服務)		161,241.90		67,786.00
Newly blind training (新近失明訓練)		-		-
Total specific activities expenses		206,683.76	135,697.55	
Balance as at 31 March		1,732,270.18	1,362,235.91	
(b) Flag day expenses				
Insurance		1,701.01		1,670.68
Printing and stationery		1,776.00		1,016.50
Professional fee		3,000.00		3,000.00
Purchase and cleaning of flag bags		12,000.00		1,040.00
Sundry		2,096.00		3,005.60
Transportation		10,570.81		8,067.71
		31,143.82		17,800.49

HONG KONG FEDERATION OF THE BLIND
 香港失明人互聯會

NOTES TO THE FINANCIAL STATEMENTS
FOR THE YEAR ENDED 31 MARCH 2020
12. Flag day fund - continued

The unused balance of HK\$1,732,270.18 will be carried forward and be retained in the General Reserve of the Association and included in the Association's Hong Kong dollar bank savings account and fixed deposit as at 31 March 2020. In addition, the amount has been used for the Barrier Free Education Program, Talent development class of the visually impaired, Development scheme for the family of disabled persons, Social and recreational activities for visual impairment, Employment support scheme for disabled persons, Disable elderly life education & maintenance service, and Newly blind training since 31 March 2020.

13. Capital risk management

The Association's objectives when managing capital are to safeguard the Association's ability to continue as a going concern in order to carry out its principal activities. The Association's overall strategy remains unchanged from prior year.

In order to maintain or adjust the capital structure, the Association may appeal for donations from the general public.

14. Financial instruments
(a) Categories of financial instruments

	2020 HK\$	2019 HK\$
Financial assets		
Loan and receivables	1,300.00	1,000.00
Accounts receivable	2,000.00	2,000.00
Utility deposit	9,283,018.72	7,074,334.23
Cash and cash equivalent (note 11)	9,286,318.72	7,077,334.23
Financial liabilities		
Financial liabilities at amortised cost		
Receipts in advance	50,000.00	(640.00)
	50,000.00	(640.00)

All financial instruments are carried at amounts not materially different from their fair values as at 31 March 2020.

HONG KONG FEDERATION OF THE BLIND 香港失明人互聯會

NOTES TO THE FINANCIAL STATEMENTS FOR THE YEAR ENDED 31 MARCH 2020

14. Financial instruments - continued

The Association is exposed to credit risk and liquidity risk arising in the normal course of its operations and financial instruments. The Association's risk management objectives, policies and processes mainly focus on minimizing the potential adverse effects of these risks on its financial performance and position by closely monitoring the individual exposure.

- (b) Financial risk management objectives and policies

The Association's major financial instruments include utility deposit, cash and cash equivalents and accounts payables. Details of these financial instruments are disclosed in respective notes. The risk associated with these financial instruments include: credit risk and liquidity risk.

The Executive Committee Members review and agree policies for managing each of these risks and are summarised below.

Credit risk

Credit risk is managed on an organisational basis. Credit risk arises mainly from cash at banks.

The Association's bank balances are deposited in reputable bank. As such, no significant credit risk is anticipated. The Association has policies in place for the control and monitoring of the relevant concentration of credit risk.

The Association's main sources of income are the subvention from Government and donations from other charitable institutions and general public. It has no other significant financial assets which lead to any credit risk to the Association. Accordingly, the Executive Committee Members are of the opinion that the relevant credit risk of the Association is low without any significant concentration.

The maximum exposure to credit risk is represented by the carrying amount of each financial assets in the statement of financial position.

Liquidity risk

Prudent liquidity risk management included maintaining sufficient cash and bank balances so as to enable the Association to meet its liabilities as and when they fall due and to continue operating for the foreseeable future. The Executive Committee Members are of the opinion that the Association does not have any significant liquidity risk.

- 17 -

HONG KONG FEDERATION OF THE BLIND 香港失明人互聯會

ESA SERVICES DETAILED STATEMENT OF PROFIT OR LOSS FOR THE YEAR ENDED 31 MARCH 2020

	2020 HK\$	2019 HK\$
REVENUE		
Government subvention	2,618,579.00	2,492,077.00
Less: rent and rates, and surplus repaid to S.W.D.	(1,188,000.00)	(369,000.00)
Lottery fund	2,617,591.00	2,491,708.00
Specific grants and donations	38,000.00	37,000.00
Community chest	1,014,899.47	901,929.76
Rental and rates	345,200.00	335,100.00
Membership fee	7,442.00	7,406.00
	16,690.00	11,679.00
	4,039,622.47	3,784,822.76
OTHER INCOME		
Bank interest income	1,561.78	352.07
Sundry income	10.89	246.92
	1,572.67	598.99
LESS: ADMINISTRATIVE EXPENSES		
Advertising	4,260.00	2,726.40
Audit fee	11,000.00	12,000.00
Bank charges	660.00	2,125.00
Depreciation	22,275.38	34,791.98
Electricity and water expenses	25,118.44	25,608.80
Government rent, rates and management fee	9,774.90	6,218.00
Insurance	18,763.62	13,975.51
Mandatory provident fund	155,521.53	169,066.51
Postage and stamps	68.90	126.50
Printing and stationery	19,630.92	17,851.47
Repairs and maintenance	18,854.40	19,117.00
Specific activities expenses	607,666.67	549,731.78
Staff salaries	2,607,691.27	2,688,423.02
Staff welfare	820.00	8,000.00
Subscription fee	2,330.00	-
Sundry expenses	8,096.40	3,267.20
Telephone, fax and broadband	30,737.64	28,680.00
Travelling expenses	7,184.30	6,882.80
	3,550,454.37	3,588,591.97
SURPLUS FOR THE YEAR	490,740.77	196,829.78

(For management purpose only)

- 18 -

HONG KONG FEDERATION OF THE BLIND 香港失明人互聯會

NON-ESA SERVICES DETAILED STATEMENT OF PROFIT OR LOSS FOR THE YEAR ENDED 31 MARCH 2020

	2020 HK\$	2019 HK\$
REVENUE		
Activities income	-	2,236.60
Flag day income	576,718.03	780,700.61
Foundation fee income	332.00	176.00
Specific grants and donations	2,144,506.88	778,244.97
	2,721,556.91	1,561,358.18
OTHER INCOME		
Bank interest income	110,392.54	61,145.36
Sundry income	480.00	950.00
	110,872.54	62,095.36
LESS: ADMINISTRATIVE EXPENSES		
Activities expenses	43,555.80	218,404.00
Bank charges	-	450.00
Insurance	250.00	-
Mandatory provident fund	34,029.90	16,494.91
Professional fee	6,000.00	-
Specific activities expenses	221,905.07	181,493.93
Staff salaries	878,336.34	348,763.00
Staff welfare	3,010.00	5,130.00
Sundry expenses	-	439.00
Travelling expenses	14.00	-
	1,187,101.11	771,174.84
SURPLUS FOR THE YEAR	1,645,328.34	852,278.70

(For management purpose only)

15. Social welfare development fund ("SWDF")

Phase 2

Balance brought forward from previous year
Add: Adjustment on NGO's contribution for IT Project in 2016/2017

Less: Adjustment on interest received in 2013/2014

Balance carried forward to next year

	2020 HK\$	2019 HK\$
	352,660.43	331,847.97
	-	20,812.50
	-	(0.04)
	352,660.43	352,660.43

Phase 3

Balance brought forward from previous year
Add: Allocation from SWDF during the financial year

Interest received during the financial year

Refund of course fee in Short-term local T&D programmes in 2017/2018

Adjustment on NGO's contribution for Non-IT Project in 2017/2018

Less: Expenditure under SWDF during the financial year

Expenditure for projects under scope A

Expenditure for projects under scope B (non-IT)

Expenditure for projects under scope B (IT)

Expenditure for administrative support

Balance carried forward to next year

	2020 HK\$	2019 HK\$
	519,688.20	187,650.44
	494,645.00	379,442.00
	571.47	304.76
	-	1,200.00
	-	1,311.00
	(34,465.00)	(10,440.00)
	(25,220.00)	(39,780.00)
	(26,379.20)	-
	928,840.47	519,688.20

16. Black grant reserve

	2020 HK\$	2019 HK\$
Balance brought forward from previous year	34,129.08	12,395.90
Add: Block grant received during the year	38,000.00	37,000.00
Less: Expenditure during the year	(29,712.04)	(15,266.82)
Balance carried forward to next year	42,417.04	34,129.08

At the reporting date, there are no outstanding commitments in respect of F&E Replenishment and Minor Works Grant.